

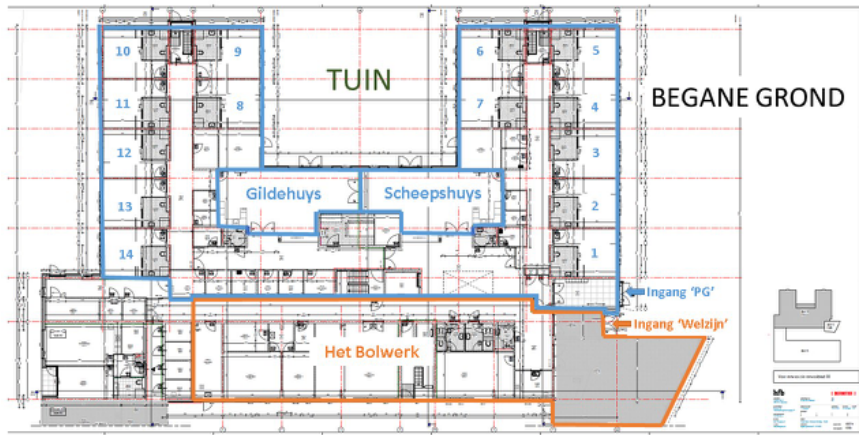

Psychogeriatric binnen  
Het Prinsenkwartier

Catharina   
thuis op Voorne

## Begane grond



## Eerste verdieping

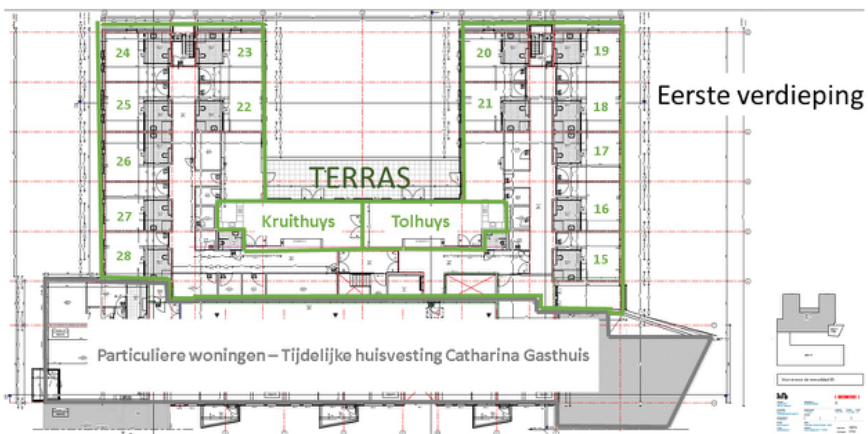

## Verhuizing

Eind september en begin oktober 2020 vindt de verhuizing naar Het Prinsenkwartier plaats. Het Prinsenkwartier is gelegen aan de M.H. Trompstraat 137 in Brielle.

Het Prinsenkwartier biedt plaats aan 28 bewoners met een psychogeriatrische (PG) aandoening en aan (de activiteiten van) Welzijn Ouderen. Gedurende de renovatie van het huidige Catharina Gasthuis biedt Het Prinsenkwartier ook plaats aan de bewoners met een somatische aandoening.

Binnen Het Prinsenkwartier biedt Catharina zorg aan in de vorm van kleinschalig wonen. Verdeeld over 4 woongroepen wonen er totaal 28 mensen met de diagnose dementie. Een woongroep bestaat uit: 7 bewoners en een team van verzorgenden. Afhankelijk van de behoefte ontvangen de bewoners in meer of mindere mate begeleiding, zorg en behandeling.

**Er zijn 4 woongroepen, verdeeld over 2 verdiepingen:**

- Scheepshuys
- Gildehuys
- Tolhuys
- Kruithuys

De bewoners worden verdeeld over deze vier woongroepen. De indeling vindt plaats in overleg met de bewoner, familie, eerst verantwoordelijk verzorgende (Evv) en behandelaren.



## Planning

### Eind augustus 2020:

- Er zal een mogelijkheid zijn om de appartementen te bekijken.
- De definitieve kamerverdeling is bekend.

### 29 september 2020:

- De verhuizing naar Het Prinsenkwartier vindt plaats. Het specifieke moment waarop u of uw familielid/naaste wordt verhuisd, verneemt u in augustus.

### Praktische informatie

#### Meubilair

De appartementen op de PG-unit zijn kleiner dan het appartement dat de bewoners op dit moment ter beschikking hebben. Dit komt, omdat er wordt uitgegaan van een gezamenlijke woonkamer en een eigen zit-/slaapkamer. Het bed, nachtkastje en de kledingkast krijgt de bewoner van Catharina. Deze zijn voor de verhuizing al aanwezig in de nieuwe zit-/slaapkamers. Naast dit meubilair is er nog ruimte voor wat "eigen" meubilair. Denk hierbij aan een tafeltje met stoel, een fauteuil of een kast met televisie. De familie ontvangt een plattegrond met hierin het bed, nachtkastje en kledingkast ingetekend. Hierdoor kan de familie een indeling maken van het eigen meubilair dat meegaat. Al het meubilair dat niet mee gaat, wordt na de verhuizing weggehaald door de familie. Hiervoor worden een aantal data ingepland.

#### Inpakken

Familie pakt losse spullen in dozen (samen met de bewoner) en voorziet deze

#### HUISKAMER 1 - BEGANE GROND

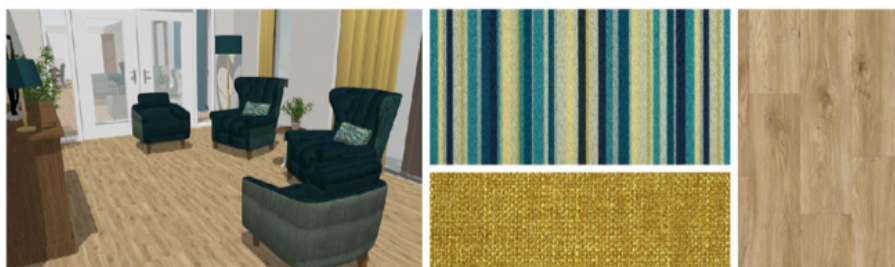

dozen en het meubilair dat mee moet van een sticker (instructie volgt). Het verhuisbedrijf neemt op de dag van de verhuizing de dozen en het meubilair naar het nieuwe appartement. De indelingsplattegrond van het appartement is op dat moment aanwezig zodat de verhuizer de spullen op de juiste plek kan neerzetten. Als de verhuizer klaar is, kan de familie met de bewoner de dozen uitpakken.

#### Bewoners

Voor bewoners wordt op de verhuisdag een activiteit georganiseerd. Er wordt vervoer geregeld om de bewoners te verhuizen. Misschien wilt u met de bewoner graag lopend naar de nieuwe locatie? Geef dit dan aan aan de EVV. Bij aankomst in de nieuwe locatie worden de bewoner en familie ontvangen in de woonkamer. Vervolgens worden samen de dozen uitgepakt in de nieuwe kamer van de bewoner.

#### Verzorging

Het team van de Watergeus is niet groot genoeg om alle bewoners binnen Het Prinsenkwartier van zorg te voorzien. Daarom zal het team uitbreiden.

#### Kamerindeling

De kamerindeling zal in augustus bekend worden gemaakt.

#### Leefcirkels

De woongroepen binnen Het Prinsenkwartier zijn geschikt om te werken met leefcirkels. Bewoners van Catharina in Het Prinsenkwartier behouden bewegingsvrijheid op basis van leefcirkels. Een leefcirkel bepaalt met behulp van een sensor, bijvoorbeeld in een polsband, waar bewoners naartoe kunnen

#### HUISKAMER 2 - BEGANE GROND





en welke deuren open gaan. Door middel van de sensor krijgt iedere bewoner toegang tot zijn of haar eigen kamer.

Zo voorkomen we dat bewoners per ongeluk een kamer van een medebewoner aanzien als hun eigen kamer.

Ook krijgt iedere bewoner toegang tot zogenaamde leefcirkels. Het aantal leefcirkels verschilt per individu. Bewoners hebben toegang tot hun eigen woning, tot (delen van) het gebouw en in sommige gevallen tot buiten het gebouw.

In overleg met de behandelaren, EVV en naasten zullen we per bewoner het aantal leefcirkels vaststellen. De veiligheid staat in dit proces bovenaan. Het kan dus zijn dat vrijheid tot bepaalde leefcirkels te grote risico's met zich meebrengt. Wanneer dat het geval is, wordt het aantal leefcirkels aangepast.

Natuurlijk is het wel wat spannend om uw familielid meer 'los' te laten. U wilt niet dat er iets gebeurt en 100% veiligheid kan niemand garanderen. Als u zich zorgen maakt, kunt u altijd terecht bij de EVV en de behandelaar.

Het werken met leefcirkels stimuleert de mobiliteit van bewoners en draagt zo bij aan een hogere kwaliteit van leven. Wetenschappelijk onderzoek wijst uit dat beweging een vertragende werking heeft op de ontwikkeling van dementie.

Wij begrijpen dat de verhuizing naar de nieuwe locatie een hele onderneming is en ook tijd, begeleiding en zorg van onze bewoners en hun familie en/of naasten vraagt. Wij hopen samen met u te zorgen voor een prettige verhuizing.

Heeft u vragen ten aanzien van de verhuizing, dan kunt u contact opnemen met Ellie Beckers via Jamina Bougrine: [j.bougrine@catharinastichting.nl](mailto:j.bougrine@catharinastichting.nl)

## Het Prinsenkwartier - grond waar gezorgd wordt – vroeger, nu en in de toekomst

Bijzonder is dat Het Prinsenkwartier staat op historische grond waar men van oudsher al zorg biedt, zoals in onderstaande inzet terug te vinden is:

*Zoals overal binnen Brielle is dit een terrein met geschiedenis. Al in de 15e eeuw stond, op de plek van de nieuwbouw voor Catharina, een klooster van Alexianen of Cellebroeders die zich richtten op de verzorging van zieken. Na het sluiten van het klooster – eind 16e eeuw – werd het hoofdgebouw ingericht als Pesthuis. Het gebouw lag op veilige afstand van de overige bebouwing van de stad zodat er geen besmettingsgevaar bestond en tegelijk werden de zieken niet uitgestoten. Er gingen vaak jaren voorbij dat er geen pest heerste en in de 17e eeuw verdween de ziekte zelfs geheel. In die jaren werd het huis gebruikt om soldaten van het garnizoen in onder te brengen. Het werd in 1747 zelfs een militair hospitaal. In dit deel (of kwartier) van de stad waren méér huisjes ingericht voor de militairen, bijvoorbeeld rond het Merula-weeshuis. Zoveel zelfs dat deze wijk een eigen naam kreeg: Het Prinsenkwartier. De soldaten stonden immers onder bevel van de Prins van Oranje die kapitein-generaal (opperbevelhebber) van het Staatse leger was. Omstreeks 1800 kregen de militairen een officiële kazerne aan de Langestraat. De huisjes van Het Prinsenkwartier kwamen leeg te staan of werden bewoond door armen en hulpbehoevenden; het voormalige pesthuis werd omstreeks 1880 afgebroken. De naam Prinsenkwartier bleef in zwang totdat ook de herinnering aan deze tijd verdween.*

*Deze functie leidt tot een voorgestelde naam voor de nieuwbouw op deze plek waar cliënten van Catharina kunnen verblijven: Het Prinsenkwartier.*



**Catharina, thuis op Voorne**

Dorpsweg 7

3235 AE ROCKANJE

E-mailadres: [info@catharina.nl](mailto:info@catharina.nl)

[www.catharina.nl](http://www.catharina.nl)

Centraal telefoonnummer: (0181) 412 555